

# 重要事項説明書

## (保育のしおり)



社会福祉法人 すくすくどろんこの会

### しみず空と杜の保育園

TEL 04-7128-7486

FAX 04-7128-7487

避難場所・・・柳沢小学校

※災害時は出来るだけ早くお迎えに来て下さい。

★新年度ごとの配布はありませんので、卒園まで保管ください。  
内容が変わる場合は、配布いたします。

## 1 運営主体について

事業者の名称	社会福祉法人すくすくどろんこの会
事業者の所在地	千葉県印西市滝字庚申塚546番5
事業者の連絡先	0476-36-5997
代表者氏名	理事長 綿貫 善弘
ホームページ	<a href="https://doronkonokai.or.jp/">https://doronkonokai.or.jp/</a>

すくすく のびのび おおきなあれ!

**SUKUSUKU**  
**DORONKO**

思いきり手を伸ばし、大空に向かって深呼吸をすると  
こころとからだは、すーっと軽くなって、心地よい空気に包まれ、  
等身大の自分を感じることができます。  
子どもたちに、そんな環境をつくってあげたい。

すくすくどろんこの会では、恵まれた自然の中で、  
お友だちや先生とふれあい、遊び、活動、行事など、  
日々の生活を通してさまざまな体験をしています。  
仲よく遊ぶ楽しさやできたときの喜び、  
時には、けんかをしたりうまくできないこともあるけれど……。

私たちは、こころに芽生える素直な気持ちを受けとめ、  
大切に育んでいきたいと考えています。  
その時々 of 純粋な気持ち、いろいろな想いが  
やがて、興味や好奇心、創造性につながって、  
子どもたちの世界がひろがっていくと信じているからです。

ひとりひとりが自分らしさを見つけ、  
こころもからだもすくすくと大きく成長してほしいと願っています。

社会福祉法人すくすくどろんこの会  
理事長 綿貫善弘

## 2 保育理念・保育目標・保育方針について

### 保育理念

#### 「生きる力を育てる」

友だちとの生活を通し、基本的な生活習慣を身につけ、仲間を信頼しそれぞれの良さや弱さを認め合い、互いに助け合いのできる子を育てます。

### 保育目標

#### 「根拠のない自信を育む」

子ども一人ひとりの個性を大切にし、人が生きていく上で大事なことを本気で伝え、心身の成長を助け何事にも自信の持てる子を育てます。

### 保育方針

#### 「保育は“ふつう”でいい」

子どもたちにとって目に映るものすべてが初めて見る光景であり、日常のほとんどが初体験です。大人の考えで「特別なこと」をしなくてもいいのです。子どもが子どもらしくいる、素の姿こそ輝いているのです。数年もすれば、どうしても「がんばらざるをえない」時期がやってくるのです。子どもが子どもらしくいられるのは、ほんのわずかしかないのです。私たちは、そういう時期を大切にしたいと思っています。

#### 「失敗してもいいと思える保育」

チャレンジすれば、うまくいくこともあれば、失敗することもあります。うまくいったことは、成功体験としてその子のなかに蓄積されます。それが達成感や自己肯定感につながっていきます。失敗したら、大声で笑って済ませればいいのです。人は失敗からなにかを学ぶものです。大事なことは、失敗を恐れてなにもできない状態になってしまうこと。失敗しても大丈夫、そんな子どもにしたい。そういう環境をつくることで、子どもたちは失敗を恐れず、どんなこともためらわずにトライするようになります。さまざまな体験の積み重ねを経た後、いつしか「自信」が生まれてきます。

### 3 利用施設について

種別	保育所						
名称	しみず空と杜の保育園						
所在地	野田市清水公園東2-2-1						
連絡先	(電話番号) 04-7128-7486 (FAX番号) 04-7128-7487						
施設長氏名	鈴木恵理						
開設年月日	令和4年4月1日						
認可定員	0歳児	1歳児	2歳児	3歳児	4歳児	5歳児	合計
	3人	6人	9人	14人	14人	14人	60人
利用定員	0歳児	1歳児	2歳児	3歳児	4歳児	5歳児	合計
	4人	7人	14人	16人	16人	16人	73人

### 4 施設の概要について

敷地	敷地全体	1,564.39 m <sup>2</sup>		
	園庭	383.94 m <sup>2</sup>		
園舎	構造	木造1階建て		
	延べ床面積	294.76 m <sup>2</sup>		
	施設の内容	保育室	1階 5室(0~5歳児)	
		遊戯室ホール		
		玄関ホール		
		職員室/医務室		
		給食室		
乳児用トイレ		大便器 2個		
幼児用トイレ	大便器 4個 小便器 4個			

1階 ひよこ組・・・0歳児 うさぎ組・・・1歳児 こぐま組・・・2歳児  
 きりん組・・・3歳児 ぱんだ組・・・4歳児 らいおん組・・・5歳児

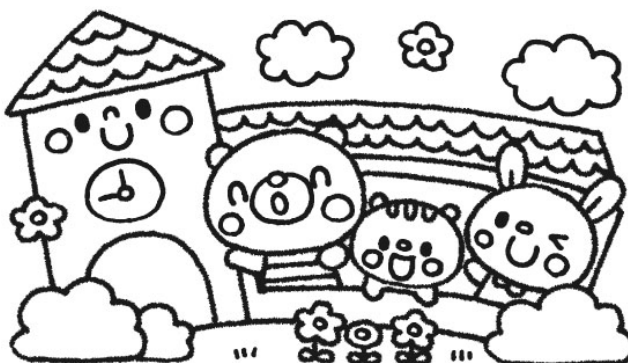

## 5 職員体制について

職員の配置については、条例で定める配置基準以上で保育を実施する上で望ましいとする職員配置基準を下回らない人数としています。また、人数は園児数により変動することがあります。

職種	職務内容	人数	備考
施設長	職員及び業務の管理を一元的に行い、職員に対し法令等を遵守させるため必要な指揮命令を行うとともに、利用児を全体的に把握し、園務を司る。	1名	
主任保育士	地域の保護者等に対する子育て支援を行うとともに、施設長を補佐し、保育内容について他の保育士を総括する。	1名	
保育士	保育に専従し、その計画の立案、実施、記録及び家庭連絡等の業務を行う。	17名	
保育補助員	保育士の職務を助ける。	若干名	
栄養士	利用乳幼児の発達段階に応じ、0歳児の離乳食、1～2歳児の幼児食及び3歳以上の幼児食に係る献立を作成する。	1名	
調理員	栄養士の作成した献立に基づき、給食及びおやつを調理する。	3名	
看護師	児童の健康状態を観察し健康管理等の業務を行う。	1名	
事務員	施設長、主任保育士及び保育士の業務を補佐する。	1名	
嘱託医	園児の心身の健康管理を行うとともに、入園時及び年2回の定期健康診断を行う。	1名	非常勤
嘱託歯科医	園児の心身の健康管理を行うとともに、年1回の定期健康歯科健診を行う。	1名	非常勤

## 6 保育内容に関する相談・苦情の受付について

保護者の皆様が安心して預けられるように、保育園の利用に関しての相談を行います。どんなことでもお気軽にご相談下さい。

相談窓口	解決責任者	施設長 鈴木 恵理
	窓口担当者	主任保育士 大久保 希美
	電話番号	04-7128-7486
	担当者が不在の時は、当園職員までお申し出下さい。	
第三者委員	氏名	杉田 興亮 (社労士) 048-884-9672 柴海 正明 (有識者)
	受付方法	面接・文書・電話などの方法で相談・苦情を受付けます。

## 7 開園日・休園日及び開園時間について

### (1) 開園日

月曜日から土曜日まで

### (2) 休園日

日曜日・国民の祝日に関する法律(昭和23年法律第178号)に規定する休日・  
12月29日から1月3日までの年末年始

### (3) 開園時間

#### ○月曜日～金曜日



#### ○土曜日



## 8 保育の利用について

### (1) 入所

- ・施設の入所は子ども・子育て支援法第19条の規定に基づき自治体の長が保育を必要と認めた児童とする。
- ・選考及び申込みに関する事柄は、野田市<sup>市</sup>の保育実施要綱又はそれに類する条令・条項に基づき行われることとする。

## (2) 退所

- ・ 次の各号に該当したときは、保育の実施を解除し保護者より退所届を提出させ退所させるものとする。
  - ① 子ども・子育て支援法第 19 条に定める支給要件に該当しなくなったとき。
  - ② その他市区町村からの要請があり、協議の上適当と認められたとき。
  - ③ 園児の保護者より退所の申し出があり、所定の手続きを終了したとき。

## (3) 留意事項

- ・ 保育園の利用可能時間は、勤務時間に通勤時間を含めた時間となります。
- ・ 時間外（延長）保育の利用の方は、時間外（延長）保育申込書を事前に提出して下さい。
- ・ **18 時以降は、夕方のおやつがあります。18 時を過ぎる場合は、事前にご連絡下さい。**  
おやつの準備があるため、遅くとも 17 時 30 分までに連絡をお願いします。  
18 時を過ぎた場合は、夕方のおやつを食べなくても延長料金が発生します。
- ・ **※18 時を過ぎても園内にいた場合も延長料金が発生します。**
- ・ **20 時以降迎えの場合は、19 時 30 分に夜ご飯を食べます。20 時を過ぎる場合は、夜ご飯を準備するため、前日までに園へご連絡をお願いします。連絡がない場合は、夜ご飯を提供できません。**
- ・ 守れない場合は、時間外（延長）保育の利用をお断りする場合がありますので、ご了承下さい。
- ・ やむを得ない事情等で急遽、時間外（延長）保育の利用が必要となる場合は、園にご相談下さい。
- ・ 土曜保育の利用の方は、土曜保育申込書を事前に提出して下さい。
- ・ 土曜保育の利用は、就労の方のみの保育となります。
- ・ 土曜保育利用申込書を提出されている方でも、利用する週の水曜日までに保育の有無を担任へお知らせ下さい（おやつの数などの都合上）。**また、緊急連絡をする際に職場にかけますので、シフトも一緒にご提出下さい。**
- ・ 土曜保育での給食はありませんので、お弁当と水筒をお持ち下さい。おやつはあります。
- ・ 土曜保育の延長保育はありません。
- ・ 週 6 日保育は、お子様にとって心身共に負担となります。週 5 日の保育にご協力下さい。

## (4) 利用変更

家族や家庭の事情により下記の変更が起きた時は、速やかに届け出や申込みが必要です。

- ・ 時間外保育希望、変更
- ・ 勤務先、勤務時間変更
- ・ 住所、電話番号の変更
- ・ 退園したい場合
- ・ 出生、氏名、結婚、別居、家族の死亡等で変更が起きた場合
- ・ 産休、育休

## (5) 欠席等の連絡

- ・欠席する場合は、午前9時までに必ず園へ連絡をして下さい。
  - ・給食提供の準備の都合上、やむを得ない事情等で遅れる場合は、午前9時までに園へ連絡のうえ、午前11時までに登園して下さい。なお、午前11時を過ぎてしまう場合は、欠席扱いとなります。

## 9 送迎について

- ・保育園への送迎は、原則として**保護者の方**でお願いします。また、お迎えの方が変わる場合は、18歳以上の方で必ず事前に担任にお伝え下さい。(時間外保育士・電話でも構いません)
- ・保護者以外の方(祖父母、叔父、叔母など)が送迎をする場合は、誓約書を事前にご提出下さい。
- ・送迎の際は、登降園システムを保護者が必ず行って下さい。(登園時は玄関に入った時、降園時は**お子さんを迎えに行き、帰り支度をし、玄関を出る時にQRコードをかざして下さい。また必ず保護者が行って下さい**)

※保育時間(短時間・標準時間)以外の時間帯に園内にいた場合は、こちらで時間を直します。

- ・玄関ドアは、お子様が挟まらないよう**保護者が必ず押してください**。
- ・危険防止と近隣の迷惑とならないために、路上駐車はおやめ下さい。
- ・盗難防止のため、貴重品は車中に置かないで下さい。
- ・車のエンジンをつけたままだと盗難される恐れがあります。エンジンを必ずきってから園内にお入り下さい。
- ・駐車場での事故は、一切責任を負いかねます。また、事故に繋がりますのでお子様から目を離さず速やかに登降園して下さい。
- ・駐車場は、決められた場所に譲り合って駐車して下さい。園の駐車場に停められない場合は、第2駐車場(園後ろ砂利駐車場)をご利用下さい。混雑緩和にご協力をお願い致します。
- ・自転車で送迎される方は、お子様のヘルメット着用が義務付けられていますので、ご協力下さい。
- ・駐輪場は、園舎側(駐車場入って、左側)に停めて下さい。なお、盗難・破損につきましては、園では一切の責任を負いません。
- ・ベビーカーの預かりは、ありません。
- ・登降園時にベビーカーをご利用される方は、玄関付近に置いてください。なお、盗難・破損につきましては、園では一切の責任を負いません。



# 10 1日の保育の流れについて

時 間	0, 1 歳 児	時 間	2～5 歳 児
7:00	<p>《標準時間保育》</p> <p>↑ 随時登園、視診(家庭からの連絡) 自由遊び</p>	7:00	<p>《標準時間保育》</p> <p>↑ 随時登園、視診(家庭からの連絡) 持ち物整理、自由遊び</p>
8:00	<p>クラス別保育</p>	8:00	<p>クラス別保育</p>
8:30	<p>《短時間保育》</p> <p>↑ おむつ交換 排泄、手洗い</p>	8:30	<p>《短時間保育》</p> <p>↑ 自由遊び、片付け、排泄</p>
9:00	<p><b>最終登園時間</b></p>	9:00	<p><b>最終登園時間</b></p>
9:30	<p>おやつ(牛乳)</p> <p>おむつ交換、排泄、手洗い</p> <p>遊び(自由・設定)</p>	9:30	<p>朝の会 2歳児：おやつ(牛乳)</p> <p>主な活動</p>
10:40	<p>おむつ交換、排泄、手洗い</p> <p>昼食準備、給食</p>		
11:30	<p>午睡準備</p>	11:00	<p>排泄、手洗い</p> <p>給食準備(3歳児)、給食</p>
12:00	<p>午睡</p> <p>(0歳、随時授乳、おむつ交換)</p>	11:30	<p>排泄、手洗い</p>
		12:00	<p>給食準備(4、5歳児)、給食</p>
		13:00	<p>片付け、午睡準備</p> <p>午睡</p>
14:45	<p>起床</p> <p>検温(0、1歳)、排泄</p> <p>手洗い、おやつ準備</p>	14:45	<p>起床</p> <p>布団の片付け</p> <p>排泄、手洗い、おやつ準備</p>
15:00	<p>おやつ</p>	15:00	<p>おやつ</p> <p>お帰り準備</p>
16:00	<p>自由遊び(室内・園庭)</p> <p>視診(家庭への連絡)</p>	16:00	<p>自由遊び(室内・園庭)</p> <p>視診(家庭への連絡)</p>
16:30	<p>《短時間保育》終了</p> <p>合同保育</p>	16:30	<p>《短時間保育》終了</p> <p>合同保育</p>
18:00	<p>《標準時間保育》終了</p> <p>《延長保育》へ移行</p>	18:00	<p>《標準時間保育》終了</p> <p>《延長保育》へ移行</p>
21:00	<p>保育終了</p>	21:00	<p>保育終了</p>
			

※給食提供の準備の都合上、やむを得ない事情等で遅れる場合は、午前9時までに園へ連絡のうえ、午前11時までに登園してください。

※18時以降の時間外保育を利用される方は、夕方おやつの準備があるため、遅くとも17時30分までに連絡ください。20時以降の時間外保育を利用される方は、夜ご飯の提供があるため、前日までに連絡ください。

## 1 1 年間の行事について

別紙「年間行事予定表」の行事を予定しております。なお、保育の状況や感染症の予防等により、行事内容の変更・日程変更や中止となる場合がございますので、ご了承下さい。

## 1 2 利用料金について

### (1) 保育料について

保育料の納付方法、納付期限等は野田**市保育課**にお問い合わせ下さい。

### (2) 時間外・延長保育料について

①時間外保育料の詳細は、次の通りとなります。

・料金単価

1時間につき日額 150 円

18：01～19：00 まで、150 円

19：01～20：00 まで、300 円

20：01～21：00 まで、950 円（夜ご飯代を含む）

・料金の対象時間

保育標準時間＝18時～21時

保育短時間＝7時～8時30分、16時30分～18時

②20時以降の延長保育の詳細は、次の通りとなります。

夜ご飯提供にともない1回につき 500 円を徴収させていただきます。ご利用の際は、前日までに保育士にお伝え下さい。

③時間外・延長保育料の納付方法等

月単位で集計を行い、翌月集金させていただきます。

### (3) 給食費について

3歳児以上クラスの園児1人につき、下記の給食費を集金させていただきます。

主食費	月額 1,500 円	副食費	月額 5,500 円
-----	------------	-----	------------

- ・登園しない期間が1カ月以上の場合には、登園しない月の前月の15日までに担任または、職員にその旨をご連絡いただくことで、月単位での給食費を免除いたします。例えば10月1日から10月31日まで欠席する場合には、9月15日までにご連絡をいただくことで1か月分の給食費を免除いたします。
- ・1カ月未満の欠席やお弁当を月に数日持参するような場合でも、1カ月分をお支払いいただきます。
- ・アレルギー対応食を園が提供する場合や、宗教上の理由により、他の児童と別の食事を提供する場合も他の児童と同様の金額をお支払いいただきます。
- ・年度末に給食費の決算書等の配布はいたしません。

#### (4) 傷害保険料について

日本スポーツ振興センター災害共済の同意書に記載の保険料を収集させていただきます。~~(集金袋にて集金いたします。)~~

#### (5) 実費の費用について

実費の費用については、別途「実費費用一覧表」をご覧ください。

- ・ 保育用品及び園児服の購入希望は、担任へお伝え下さい。保育用品申込書・園児服注文書・封筒をお渡しします。
- ・ 注文の際は、保育用品申込書・園児服注文書を記入の上、用紙を切り離さずにご提出下さい。代金は、後日集金袋にて徴収させていただきます。
- ・ 費用(補充用保育用品など)は、集金袋にて徴収させていただきます。

#### 1.3 お子様の写真販売について

当園では、「はいチーズ」に依頼し園内行事をカメラマンによる撮影を行い、インターネット写真販売を導入しております。利用する際に「認証キー」が必要となりますので登録お願いいたします。

#### 1.4 傷害保険及び賠償責任保険の加入について

##### (1) 賠償責任保険の加入

当園の責任に帰すべき事由によりお子様に損害を与えた場合、賠償責任保険から加入限度内で保険金をお支払いいたします。尚、不可抗力による事故の場合等、保険金が支払われない場合もございます。

全国私立保育連盟 (ほいくのほけん)	1事故につき対人・対物	対人：1名2億円/1事故10億円 対物：1事故200万円
-----------------------	-------------	---------------------------------

##### (2) 傷害保険の加入

日本スポーツ振興センター災害共済

- ・ 登降園時または、保育園内での事故があった場合給付があります。
- ・ 全員が加入対象です。
- ・ 保険加入にあたり、同意書が必要になります。同意書は別途お配りします。
- ・ 同意書に記載の保険料のご負担をお願いします。

#### 1.5 虐待等の禁止について

(1) 施設は、入所児の人権の擁護、虐待の防止等のため、次の措置を講ずるものとする。

- ・ 人権の擁護、虐待の防止等に関する責任者の選定及び必要な体制の整備。
- ・ 虐待の防止を啓発・普及するための職員に対する研修の実施。
- ・ その他、入所児の人権の擁護、虐待の防止等のため必要な措置。

(2) 職員は入所児に対し、児童福祉施設の設備及び運営に関する基準第9条の2及び同第9条の3の規定により、以下のような身体的苦痛を与え、人格を辱める等の行為を行ってはならない。

- ・ 殴る、蹴る、体罰等直接入所児の身体に侵害を与える行為。
- ・ 合理的な範囲を超えて長時間一定の姿勢をとるよう求める行為及び適切な休憩時間を与えずに長時間作業を継続させる行為。
- ・ 廊下に出したり、小部屋に閉じ込めるなどして叱ること。
- ・ 強引に引きずるようにして連れて行く行為。
- ・ 食事を与えない又は無理に食べさせること。
- ・ 入所児の年齢及び健康状態から必要と考えられる睡眠時間を与えないこと。
- ・ 乱暴な言葉かけ（呼び捨て、怒鳴る等）や入所児をけなす言葉を使って、心理的苦痛を与えること。
- ・ 施設を退所させる旨等、脅かす言葉による精神的苦痛を与えること。
- ・ 性的な嫌がらせをすること。
- ・ 当入園児を無視すること。

(3) 児童虐待防止法遵守

職員は、入所児の虐待が疑われる場合には、入所児の保護とともに家族の養育態度の改善を図ることとし、法令に基づいて関係機関、市区町村に通報いたします。

## 1.6 お子様の写真の掲載について

当園では、日頃のお子様達の様子及び食育について、SNS等を利用して情報発信を行っていますので、お子様の写真掲載について同意をお願いしています。

## 1.7 お子様の情報を共有・提供について

- ・ お子様の就学予定の小学校や、地域の子育て支援事業を行う機関へ、必要に応じお子様の情報を共有・提供する場合がございます。
- ・ 保育中の体調不良や怪我をした場合等に受診や記録のために必要と判断した場合、写真・動画撮影をさせていただくことがあります。また、医療機関へ必要に応じお子様の情報を共有・提供する場合がございます。
- ・ お子様の発達状況について専門的な対応が必要とした場合、こども発達支援センター等へお子様の情報を共有・提供し、保育内容について助言を受ける場合がございます。



## 1.8 緊急時（震災等）保育園対応について

### (1) 非常災害時の対応

災害は何時起きても不思議ではありません。保育園でも、毎月の避難訓練をしっかりと行い大切なお子様の命を守りたいと思います。働いている保護者様にとって心配なのは、園との連絡方法と思われそうですが、当園では次のような対応といたします。

- ・震度4以上の地震が起きた時は、一斉メールにて状況を報告いたします。
- ・ライフラインの確保が出来次第、保育園のホームページに状況を載せていきます。
- ・保護者の方のお迎えまで、責任を持ってお子様をお預かりします。
- ・園への電話はご遠慮下さい。職員は子供たちの安全に努めます。混雑も予想されますので対応しかねます。ご理解とご協力をお願いします。

### (2) 緊急時の対応

保育中に急激な体調の変化、その他緊急事態等が生じた場合は、あらかじめ保護者が指定した緊急連絡先へ連絡をし、医療機関へ連絡、受診など必要な措置を講じます。保護者と連絡がつかない場合には、当園が責任を持って、然るべき対処を行います。あらかじめご了承下さい。

嘱託医	名称	あら山こどもクリニック
	住所	野田市七光台4-2 イオンタウン野田七光台 メディカルモール内2階
	電話番号	04-7129-7149
嘱託歯科医	名所	過能歯科医院
	住所	野田市清水1108-3
	電話番号	04-7120-2888
救急隊	管轄消防署	野田市消防署本部
	所在地	野田市宮崎126-2
	電話番号	04-7124-0119
警察署	管轄警察署	野田警察署
	所在地	野田市宮崎147-4
	電話番号	04-7125-0110



## 1.9 慣らし保育について

当園では、子どもたちの不安を軽減し、保育園が安心して過ごせる場所と分かってもらえるため慣らし保育を行っています。

※お子様の様子で慣らし保育時間は前後しますので、その都度、担任と相談して下さい。

・ 0～2歳児 (ひよこ・うさぎ・こぐま組)

1日目	9:15～10:15
2日目	9:15～10:15
3日目	9:15～11:15
4日目	9:15～11:45
5日目	9:15～14:45
6日目	9:15～15:45
7日目	9:15～16:30(短時間) ・ 9:15～16:45(標準)

・ 3～5歳児 (きりん・ぱんだ・らいおん組)

1日目	9:15～11:15
2日目	9:15～12:45
3日目	9:15～14:45
4日目	9:15～16:30(短時間) ・ 9:15～16:45(標準)

20 持ち物について

(1)ロッカーに入れていただく物(目安)

0歳児 (ひよこ組)	1歳児 (うさぎ組)	2歳児 (こぐま組)	3～5歳児 (きりん・ぱんだ・らいおん組)
給食用エプロン 3枚	給食用エプロン 3枚	給食用エプロン 3枚	◎当番マスク 2枚 (4、5歳児)
			★食育用エプロン 食育用三角巾 食育用マスク 各1枚
ウエットティッシュ 1個	ウエットティッシュ 1個	ウエットティッシュ 1個	
紙おむつ 10枚	紙おむつ 10枚	紙おむつ 10枚	肌着 3枚
肌着 3枚	肌着 3枚	肌着 3枚	上着 3枚
上着 3枚	上着 3枚	上着 3枚	パンツ 2～3枚
ズボン 3本	ズボン 3本	ズボン 3本	ズボン 3本
おしり拭き 1個			
汚れ物を入れる袋(レジ袋 or エコバック) 1～2枚			汚れ物を入れる袋(左参照) 1～2枚
敷布団 (ひもやゴムで留める物ではない、カバーを付けて下さい) ※おねしょシーツは成長に合わせてご使用下さい。 タオルケット、毛布 (カバーなし) ※厚掛けは必要ありません。 ※ <u>布団、タオルケット</u> など、 <u>名前は誰が見てもわかる所へ記名</u> 下さい。			

※パンツが着替え用補充袋になかった場合は、園から買取というかたちになりますので、新品のパンツを返却ください。

★：食育の時に持参する物になります。

◎：当番活動で配膳をする時に使用します。いつ当番がきてもいいように常に鞆に入れておいて下さい。

## (2) 0～2歳児 (ひよこ・うさぎ・こぐま組)

- ・0歳児 (ひよこ組) でミルクを飲んでいるお子さまは、哺乳瓶を園で用意します。入園説明で保育士に確認して下さい。
- ・エプロンは紐の物ではなく、マジックテープにして下さい。(シリコンやプラスチック製は不可)
- ・つなぎ(肌着等)、ボタンのついた洋服は避けて下さい。
- ・必要なものを手提げ袋に入れて登園して下さい。
- ・着替えは、個人により多少異なります。~~毎日ロッカーを確認して下さい。衣類の補充・整理整頓は各自でお願いします。毎日持ち帰った分を翌日持参下さい。~~
- ・2歳児 (こぐま組) は、リュックでの登園となります。A4が入るサイズで大きめの方がお子様自身で用意しやすいです。  
給食袋にコップ・お箸3点セット(スプーン・フォーク・箸の3点セット※お箸は抜いてください)を入れ、毎日持参下さい。また、持ち帰りましたら洗って下さい。
- ・パンツは、担任より成長過程に合わせてお知らせいたします。
- ・連絡帳は、毎日記入し持ってきて下さい。また、降園後確認をして下さい。

## (3) 3～5歳児 (きりん・ぱんだ・らいおん組)

- ・お箸3点セット※箸のみ不可(スプーン・フォーク・箸)・コップ・歯ブラシ(左記の物を全て巾着袋に入れます)、出席ノート、着替え等をリュックに入れて登園して下さい。
- ・歯ブラシは、キャップ(差し込みタイプ)をつけて持参ください。  
※きりん組は、歯ブラシ・箸使用の時期を知らせるまでは、抜いてきてください。
- ・ペーパータオルを使用しますので、手拭タオルは必要ありません。
- ・お箸セット・コップは、毎日洗って持ってきて下さい。

## (4) 全園児

- ・すべての持ち物に必ず名前の記入をお願いします。薄くなってくるので、確認して下さい。
- ・年間を通して当園では、裸足保育をしています。登園しましたら靴下は脱いでいただきます。
- ・外靴兼避難靴を保育園に常に置いておきます。園庭へ出る際や避難する時に使用します。4月初日に持参ください。
- ・災害時には雨天でも柳沢小学校へ避難するため、常に鞆に雨具(カッパ)を入れておいて下さい。

## (5) 水筒

- ・ひよこ組(発達状況にあわせて対応)を除く全園児に、ステンレス製水筒の持参をお願いします。
- ・中身については、お茶または水にてお願いします。
- ・水筒の形状については、飲み口がストロー以外の物をお願いします。
- ・水筒は毎日洗い、持参ください。

## (6) 入園・進級時に家庭から持って来ていただく物

- ・雑巾3枚(新しい物)、ティッシュ3箱を年2回(4月と10月)集めさせていただきます。お子様1人につき(1セット)集めさせていただきます。
- ・初日にお持ちいただき、担任に渡して下さい。
- ・園で使用いたしますので、記名せずお持ち下さい。

## (7) キーホルダーについて

- ・自分の鞆とわかるようにキーホルダーをつける場合は、1つにしてください。友だちが気になって触ってしまうことがあります。壊れる可能性があることをあらかじめご了承下さい。
- ・光る物・音の出る物・おもちゃになってしまう物は保育の妨げになりますのでつけないで下さい。
- ・キーホルダーの中にビーズや液体が入っている物は、割れた際に中身がこぼれ、園児が触ったり、口に入れてしまう恐れがありますので、禁止とさせていただきます。

## (8) 服装について

### ○きりん・ぱんだ・らいおん組

- ・日中は園服(体操服)で過ごし、午睡前に持参した着替え袋から衣服を出し、着替えます。
- ・ナーサリースモックは、登降園時着用となります。
- ・4～6月・10～3月の登園時は、園指定のナーサリースモック・白い体操着・青ジャージの着用をお願いします。上着等の着用も構いません。

### ○全園児

- ・活動しやすく、着脱しやすい物。
- ・ボタンのある服・スカート(スカートズボン)・フード付き上着等は避けて下さい。
- ・運動靴で登園して下さい。

## (9) 髪飾りなどについて

- ボディール、マニキュア(ペディキュア)は禁止とします。
- 大き過ぎる物、固い物、ヘアピンはお控えください。
- 髪ゴムで輪ゴムタイプの物は、切れやすく、未満児が誤飲する恐れがあるため、着用を不可とさせていただきます。

## (10) プール・水遊びで持って来ていただく物

6月下旬～8月はプール又は水遊びを行います。下記の通り持ち物のご用意をお願いいたします。

### ① 0～2歳児(ひよこ・うさぎ・こぐま組)・・・水遊び

- ・汚れても良いTシャツ・ズボン・タオル(スポーツタオル位であり大きくない物)
- ・夏の間は汚れ物入れ用に大きめのビニール袋をご用意下さい。  
※水遊びで使用した洋服をタオルでくるみ、汚れ物入れ袋に入れます。

## ② 3～5歳児（きりん・ぱんだ・らいおん組）・・・プール又は水遊び

### ・水着

男の子・・・どのような物でも構いません。

女の子・・・上下分かれていない物。（ビキニは不可）

※なるべく自分で着脱できる物にして下さい。

※日焼けが気になる場合はラッシュガードを水着の上に着  
ていただいても構いません。

※集団でプールに入るので日焼け止めはご遠慮下さい。

~~・プールキャップ 何色でも構いません。~~

・タオル（スポーツタオル位であまり大きくない物）

・着替え一式 プール終了後の着替え一式（プールバックに入れて下さい）  
です。

・ビニール袋 ~~水着等の濡れた物を入れます。~~ 替えのパンツを入れて下さい。

※上記の物をプールバックに入れて毎日お持ち下さい。

※クラス帽子をかぶって行いますので、プールキャップは、いりません。

※必ずすべての物にわかりやすく記名して下さい。

※プールカードに健康チェック・プールに入れるかの有無を毎日記入して下さい。

なお、記入の無い場合はプールや水遊びは出来ません。

◎詳細は時期が来た際に、手紙を配布いたします。

## 2.1 提出書類について

### (1) 生活調査票

・予防接種・既往歴・現在の健康状態の情報を担任や看護師が把握し、健康管理するための書類です。入園時と新年度にお渡ししますので、必要事項を記入のうえ提出して下さい。

・送迎時の防犯のため、家族写真(コピーでも可)の提出をお願いします。お預かりした写真は、卒園もしくは退所時に返却いたします。

### (2) 直近の健康診断（母子保健法の健康診査等）の結果の写し

または、新入園児意見書（健康診断書）

・野田市役所で提出済の方は、再提出は不要です。

・野田市以外の方は、直近の健康診断（母子保健法の健康診査等）の結果の写しの提出が難しい方は、入園後に下記を参照の上、~~嘱託医（〇〇病院 小児科）~~で診断を受け、「新入園児意見書」を担任へ提出して下さい。

① 入園日から慣らし保育終了日までに、別紙予約方法をご参照の上、受診をお願いします。

・その他経過観察中の疾患がある場合や、保育するにあたり必要と判断した場合は、診断書の提出をお願いすることがあります。母子手帳を見せていただく場合もありますのでご了承下さい。

### (3) 食物アレルギーに関する調査（必要な方のみ）

- ・医師の指示により食べられない食品があるお子さんは、医師からの指示内容を書面にて報告して下さい。詳しくは、担任または看護師までお申し出下さい。

### (4) けいれんに関する調査（必要な方のみ）

- ・けいれん（熱性けいれんを含む）の既往があるお子さんは、担任または看護師までお申し出下さい。

### (5) 門扉カードキー申請書

- ・当園では園入り口はカードキー式を導入しております。送迎時に必要となる方2名までを記入して下さい。
- ・卒園・退園及びカードが不要になった時は、回収致しますので返却下さい。なお、紛失した際は、1枚につき2,000円頂きます。

### (6) 園児名確認書

- ・ゴム印・卒園証書作成等で使用しますので記入して下さい。

### (7) 保育用品申込書

- ・保育用品を購入する方は、記入して下さい。  
※粘土は、進級時に必ず新しいものをご用意ください。  
※保育用品申込書は、切り離さずにご提出ください。

### (8) 園服申込書（3歳児以上）

- ・3歳児以上で園服を購入する方は、記入して下さい。

### (9) 病児・病後児保育事業利用登録票（必要な方のみ）

- ・野田市の書式です。病児・病後児保育を利用する方は事前登録が必要ですので、記入して下さい。

### (10) 確認・同意書

- ・当園の利用に関する確認・同意書となります。職員との入園面接後に本しおりを確認し、必要事項にチェックのうえ、入園日に提出してください。
- ・在園児は、一部内容が変わっていますので中身を確認し、必要事項にチェックのうえ、新年度初日に持参下さい。



## 2.2 保健衛生について

早退やお休みの目安は、厚生労働省で作成されている「保育所における感染症対策ガイドライン」に基づいて対応します。ご理解とご協力の程、お願いいたします。

元気よく登園しても、途中で具合が悪くなる場合があります。提出する連絡先は、確実に連絡がとれるところで提出して下さい。また、早退連絡が来た場合は、速やかな対応をお願いいたします。

### (1) 早退・お休みの目安について

#### 【発熱している時】

当法人では、ご家庭や病院でも通常使用されている、**予測式体温計**を使用します。

けいれんの既往歴がある等、厳密な検温が必要な場合は、看護的に判断し、実測式体温計も併用します。また、感染症流行期は、状況により対応を変更することもあります。

#### 受入れ後の早退連絡の目安

・ **38℃以上の熱**があり、元気がない、機嫌が悪い、咳で眠れない、排尿が少ない、食欲がない、食事や水分が取れない等の症状がある場合。

(37.5℃以上で、状況報告の連絡を入れさせていただきます。)

※**38℃未満であっても、症状によっては早退の連絡をさせていただくこともあります。**

※**熱性けいれんの既往児は、医師の指示に従う。**

#### お休みの目安

・ **起床時から受入れまでに 37.5℃以上の熱**があり、元気がない、機嫌が悪い、食欲がない、朝食や水分が取れていない等の症状がある場合。

・ **24時間以内に 38℃以上の熱**が出た場合。

・ **24時間以内に解熱剤**を使用した場合。

※**38℃未満であっても、症状によってはお預かりできない場合があります。**

子ども家庭庁「保育所における感染症対策ガイドライン」より抜粋

#### 【下痢をした時】

1回目の下痢が出てから24時間以内に2回目の下痢が認められた場合、お迎えの連絡をします。ただし、下痢以外の症状(食欲がない・腹痛が続いている等)が伴う場合は、1回の下痢でもお迎えをお願いすることもあります。

※登園は普通便を確認してから、または、24時間下痢便が出ないことを確認してからとなります。

※症状が治まり登園された際、園で再度下痢が認められたときは、1回でお迎えとなります。

※胃腸炎の流行期は、状況により対応を変更することがあります。

#### 【嘔吐をした時】

1回目の嘔吐があつてから24時間以内に2回目の嘔吐が認められた場合、お迎えの連絡をします。また1回の嘔吐でも、食欲が無い・元気が無い等の場合は、お迎えの連絡をします。

※登園は、24時間嘔吐が無いことを確認し、且つ、普通食が摂れるようになってからとなります。

※胃腸炎の流行期は、状況により対応を変更することがあります。

### 【咳・鼻水・喘鳴等の呼吸器症状がひどい時】

活動や睡眠が阻害される・食事が取れない・咳込みで嘔吐を誘発する等の場合は、お迎えの連絡をします。

### 【感染症の疑いがある時】

すみやかに受診をお願いします。

- 例) ・疑わしい発疹が出ている・眼が充血している・眼脂が多く出ている
- ・保護できない部位にできたとびひ等
- ・伝染性軟属腫(水いぼ)…水いぼがある場合は担任・看護師に相談して下さい。

### 【アレルギーを疑う症状が出ている時】

アレルギーを疑う蕁麻疹や発赤、呼吸器症状等が出た場合には、すみやかに受診をお願いします。

### 【頭部や周囲を打った時】

頭を打ったときは、元気であっても24時間自宅にて様子を見て下さい。

負傷した場合は、保育園に連絡をお願いいたします。

額や顔面等を打撲した後も、ご自宅での様子見をお願いいたします。

ケガの程度にもよるかと思しますので、判断に迷う際は園にご連絡下さい。

### 【縫合処置をした時】

患部の安静が必要なため、抜糸・抜鉤が済んでからの登園となります。

### 【骨折等のおおきなケガをした時】

基本的には、通常の保育活動が行えるまでは、家庭保育のご協力をお願いします。

受傷の程度にもよりますので、まずは園にご連絡下さい。

### 【火傷をした時】

覆えない部位の火傷や保護ガーゼを剥がしてしまう場合、清潔が保てず感染の原因となってしまいます。

このような場合は、家庭保育のご協力をお願いします。

火傷の程度にもよりますので、まずは園にご連絡下さい。

## (2) 感染症について

- ・園は集団生活の場であるため、感染症が流行しやすい環境にあります。登園許可が出ていても症状を十分観察し、集団生活が無理なく送れることを目安に登園させて下さい。
- ・感染症にかかった場合は登園許可証明書・登園届が必要となります。事務所に置いてある他、当園ホームページからもダウンロードできます。
- ・感染症と診断された場合は、お手数ですが、速やかに保育園への報告をお願いします。報告を基に地域で連携をとり、感染症の流行状況を把握しながら拡大防止に努めます。
- ・登園許可証明書・登園届が提出されても、明らかに集団保育が困難と判断した時は、保育をお断りすることもあります。ご了承下さい。
- ・登園許可証明書、登園届が必要な感染症と登園の目安は、次項の表をご参照下さい。

医師が記入する登園許可証明書	病名	主な症状	潜伏期間	登園の目安	
	百日咳	特有な咳、特に夜間に多くヒューヒューという呼吸音	7～10日	特有な咳が消失している。 または適正な抗菌剤による5日間の治療が終了していること。	
	麻疹(はしか)	高熱、結膜炎症状、目やに口の中に白いぶつぶつ 発疹は赤みが強く盛り上がる	10～12日	解熱後3日を経過していること。	※妊婦さん注意 妊婦さん重症化、 流産・早産の可能性
	風疹(三日ばしか)	発熱、発疹、リンパ節腫脹	14～21日	発疹が消失していること。	※妊婦さん注意 先天性異常
	流行性耳下腺炎(おたふく)	発熱(1～6日続く) 耳下腺の腫れと痛み	14～24日	耳下腺、顎下腺、舌下腺の腫脹が発現してから5日を経過し、かつ全身状態が良好になっていること。	※妊婦さん注意 妊婦さん重症化、先天性異常
	水痘(みずぼうそう)	発熱とともに発疹 発疹は水ぶくれからかさぶた	11～21日	すべての発疹が痂皮(かさぶた)化していること。 帯状疱疹もこれに準ずる。空気感染	※妊婦さん注意 赤ちゃんに影響
	咽頭結膜熱(プール熱) アデノウイルス感染症	38-39度の高熱が5日前後、 喉の炎症、結膜炎(目の充血等)	5～7日	発熱・咽頭発赤・眼の充血が消失してから2日を経過するまで。	便中に2～4週程度 ウイルス排出※④
	結核	咳、痰、血痰、発熱、 だるさ、体重減少	2年以内	医師により感染の恐れがなくなったと認められるまで。	
	流行性角結膜炎	瞼の腫れ、目やに、涙、 充血、まぶしい	5～12日	結膜炎の症状が消失していること。	便中に2～4週程度 ウイルス排出※④
	急性出血性結膜炎	強い目の痛み、まぶしい、異物感 結膜充血・出血、瞼の腫れ	24時間	医師により感染の恐れがないと認められていること。	
腸管出血性大腸菌感染症(O157・O26等)	激しい腹痛、頻回の水様便、 血便、発熱は軽度	3～8日	医師により感染の恐れがないと認められていること。		
侵襲性髄膜炎菌感染症(髄膜炎菌性髄膜炎)	頭痛、発熱、痙攣	2～4日	医師により感染の恐れがないと認められていること。		

保護者が記入する登園届	病名	主な症状	潜伏期間	登園の目安	
	インフルエンザ	発熱、だるさ、関節痛、 喉の痛み	1～3日	発症後5日を経過し、かつ解熱してから(平熱になってから)3日を経過していること。	発症日・解熱日・ 症状軽快日を0日とし、 翌日から1日、2日・・・ と数える
	新型コロナウイルス感染症	発熱、咳、だるさ、頭痛、 下痢、喉の痛み 結膜炎、嗅覚・味覚障害	約5日間、 最長14日間 中央値が約3日	発症後5日を経過し、かつ症状軽快後 ※① 24時間経過していること。 ※無症状陽性の場合は、検体採取日を0日とする。	
	溶連菌感染症	発熱、喉の赤み・痛み、 莓舌、点状発疹	2～5日	抗菌薬内服後、24～48時間経過していること。	
	ウイルス性胃腸炎 (ノロ・ロタ・アデノ等) 胃腸風邪(お腹の風邪)	発熱、嘔吐、下痢 下痢は黄色より白色調 (特にロタウイルス)	ノロウイルス 12～48時間 ロタウイルス 1～3日	嘔吐、下痢等症状が治まり※③ 普段の食事がとれること。 全身状態が良いこと。 ※②	急性期が感染力強い 便中に2～4週程度 ウイルス排出※④
	手足口病	水をもった発疹が、手のひら・ 足の甲や裏、口の中のでるのが 特徴だが、手や足全体にもでる 発熱は軽度	3～5日	発熱や口腔内と手足に出た水疱(水ぶくれ)・潰瘍の 影響がなく普段の食事がとれること。 歩行等に問題がない程度の発疹になっている。	便中に2～4週程度 ウイルス排出※④
	伝染性膿痂疹(とびひ)	水ぶくれや、かさぶたを引っ 掻いたりかきむしる事で全身 に広がる	2～10日	ガーゼ等で覆ってあれば通園が可能。 覆えない場合は、ジュージューした状態が治り患部が乾燥するまで。	
	伝染性紅斑(りんご病)	微熱や風邪症状後、頬が赤く なったり、手足に網目状の 赤み(発疹)がでてくる	10～20日	全身状態が良いこと。 ※② 発疹が出た頃には感染力は軽減している。	※妊婦さん注意 妊娠初期流産の可能性 赤ちゃんに影響
	RSウイルス感染症	発熱、鼻水、咳、喘鳴、 呼吸困難、肺炎	4～6日	呼吸器症状が消失し、 全身状態が良いこと。 ※②	連続した咳や喘鳴(ゼーゼー、 ヒューヒュー)等の辛いような呼吸が ないこと。 普段より呼吸が多い・顔色が悪い等の 症状がみられないこと。
	マイコプラズマ 感染症	熱、咳は徐々に激しくなる 解熱後も咳が長期間続く	2～3週	発熱や激しい咳が治まって いること。	
	ヘルパンギーナ	高熱、喉の痛み 喉の奥に水ぶくれ	2～4日	発熱や口腔内の水疱(水ぶくれ)・潰瘍の影響 がなく普段の食事がとれること。	便中に2～4週程度 ウイルス排出※④
	単純ヘルペス感染症	口唇ヘルペス 口周囲の水ぶくれ、痛み	2日～2週間	発熱がなく、よだれが止まり、普通の食事ができること。	
	突発性発疹	3日程度高熱が続き、解熱と 共に細かい赤い湿疹で、少し 盛り上がっているのが特徴	約10日	解熱し、機嫌がよく全身状態が良いこと。 ※②	
	アタマジラミ	毛の根元付近に、毛に固く附着 している米粒のようなものが卵 で、フケのようにも見えるが、 つまんでも簡単に動かない。頭の痒み	10～14日 卵は約7日 で孵化する	駆除を開始していること。	
	A・B型肝炎	A型便中に排出されてウイルスで 汚染された水や食品を介して感染 B型血液や体液、母子からの感染	A型:約28日 B型:約90日	急性肝炎の場合、症状が消失し、全身状態が良いこと。 ※②	
帯状疱疹	数日～10日間ほど神経痛があり、 その後、身体の左右どちらか一方 の神経に沿って帯状に赤い発疹が 出現し、その後水ぶくれが出現	2週間	水痘(みずぼうそう)と同じウイルスが原因で起こる すべての発疹が痂皮(かさぶた)化していること。 接触感染	※水ぼうそうに感染したことのない 乳幼児や水ぼうそうの予防 接種をしていない子どもに接触 するのは避けたいほうがよい	

※①症状軽快とは：解熱剤を使用せずに解熱し、かつ、咳等の呼吸状態が改善傾向にあること。

※②全身状態が良いとは：水分が取れる、食事が食べれる、日常生活が元気に送れる状態のこと。

(機嫌が悪い、水分が取れない、食事が食べれない、元気がない、すぐ横になる等の場合は全身状態が良いとは言えません。)

※③嘔吐・下痢が治まるとは：登園前24時間に嘔吐・下痢がない、吐き気や腹痛がない。

※④アルコールが無効なウイルスのため、石鹸でよく手を洗い消毒は次亜塩素酸ナトリウムが有効。

### (3) 3.4.5 歳児マスク着用について

ご家庭の判断にお任せしております。着用する場合は、運用方法をご確認下さい。  
当番活動(4、5歳児)・食育(2～5歳児)でも使用します。

#### ① マスクの管理

着脱・管理は子どもたちが主体で行います。ご家庭でも着脱の練習をお願いいたします。

#### ② マスクの指定について

素材は、衛生上の観点から不織布の使い捨てタイプを推奨しています。**※白の無地(キャラクター物は不可)**  
マスクの表面に、氏名を書いて下さい。



#### ③ 落としたり紛失したり忘れた場合

各自で用意してある予備から使用します。無い場合は、着用しません。なお、落としたり汚れてしまったマスクは、保育園で処分させていただきます。

### (4) 予防接種について

- ・予防接種を受けた当日は副反応を起こす可能性があるため、保育園でのお預かりはできません。
- ・保育園は集団生活の場です。定期接種は確実に接種しましょう。また、任意接種もできるだけ受けて下さいますようご協力お願いします。
- ・ご家庭の方針で予防接種を打たない場合は、その旨を看護師または保育士にお伝え下さい。

### (5) 薬について

- ・医師の指示があった場合は、医療機関からの処方薬に限り保育園での服薬は可能ですが、1日2回の処方等にしてもらえるよう医療機関にご相談下さい。また1日3回の処方でも、登園前・降園後・眠前等に時間調整し、家庭での内服をご検討ください。やむなく園での服薬を希望される際は、担任または看護師にご相談下さい。
- ・服薬依頼書は必ず職員に手渡しして下さい。手渡しされていないお薬に関しては、投与できませんのでご注意下さい。
- ・保湿剤は、個別対応が難しいためご家庭での対応をお願いいたします。園では状況に応じて園で使用しているワセリンを塗布します。皮膚疾患で医師の指示のもと治療が必要な場合は、別途書類を提出していただくことがありますのでご相談下さい。
- ・点眼薬は、個別対応が難しいためご家庭での対応をお願いいたします。アレルギー等で医師の指示がある場合は、ご相談下さい。
- ・貼付薬(ホクナリンテープ等)を貼ってくる場合は、以下の点を守り登園して下さい。
  - ① 連絡ノートへの記入、且つ保育士に口頭で伝えて下さい。
  - ② 貼付薬へ名前と日付を記入して下さい。  
※保育中に剥がれてしまった場合は、ジップロック等に入れて返却させていただきます。

## (6) ケガ等について

- ・ケガの無いよう細心の注意を払い、安全に配慮しながら保育を実施していますが、遊びの延長でケガをしてしまうことがあります。その都度、看護的に判断し、個々にあった対応をしていきます。  
切傷・擦過傷の場合、泡石鹸で洗い流水で流し対応します。場合により、外傷用軟膏（メモA）またはワセリンを塗布します。出血がある場合のみ、感染予防のため絆創膏保護をしていきます。



## (7) 食物アレルギーへの対応について

- ・食物アレルギーがある場合、もしくは疑わしき症状が認められる場合は、速やかに担任または看護師にご相談ください。当園の「アレルギー対応マニュアル」に基づいて対応させていただきます。

## (8) 熱性けいれんの対応について

- ・熱性けいれんの既往がある場合は、速やかに担任または看護師にご相談下さい。当園のけいれん時対応マニュアルに基づいて対応させていただきます。

## (9) 衣類の持ち帰りについて

- ・園児の嘔吐物、排泄物、血液にて汚染した衣類や寝具等は、厚生労働省「保育所における感染症対策ガイドライン」に基づき、洗わずにお返しします。

## (10) 送迎者や兄弟児が感染症に罹患した場合

- ・送迎者や兄弟児が感染症に罹患した、感染症が疑われる症状がある場合は、各園の指示に従い、送迎をお願いいたします。

## (11) 家庭内で体調不良者が出た場合

- ・体調不良者の診断名や症状を、すみやかに園までご連絡ください。
- ・登園後の体調変化に注意しながら、保育をさせていただきます。体調に異変がありましたら連絡させていただきます。すみやかな対応をお願いいたします。

## (12) 虫よけ剤・虫刺されパッチについて

- ・衣服に貼るタイプの虫よけシール・虫よけリング・虫よけネックレス等は、誤飲や保育中の怪我につながる恐れがあるため、ご遠慮下さい。
- ・虫刺されパッチの使用は、誤飲の可能性と、長時間の貼付で肌にかかる負担が大きいことからご遠慮下さい。園では、ムヒ（軟膏タイプ）を使用します。
- ・虫刺され等による掻き壊しや腫れがひどく保育に支障をきたす場合は、皮膚科受診をお願いすることもあります。
- ・保育園では、日本脳炎罹患の原因ともなりうる蚊の対策として、「虫よけスプレー」を用意し、使用してまいります。基本的に、生後6か月を過ぎた全園児に使用しますので、アレルギーや肌が弱い等の理由で使用を希望されない方は、職員までお申し出ください。なお、個人持ちの虫除けスプレーのお預かりはいたしません。



## (13) 入退院した場合について

- ・状況把握と受け入れ相談をさせていただきます。速やかに園にご連絡ください。

## (14) 健康管理年間予定表

内科健診	年2回：全園児
歯科検診	年1回：全園児
発育測定	毎月：全園児
尿検査	年1回：3～5歳児(きりん・ぱんだ・らいおん組)
視力検査	年1回：5歳児(らいおん組)
手洗い指導	年2回：3～5歳児(きりん・ぱんだ・らいおん組) 年1回：2歳児(こぐま組)
歯磨き指導	年2回：2～5歳児(こぐま・きりん・ぱんだ・らいおん組)

※予定は、変更となる場合がございますのでご了承下さい。

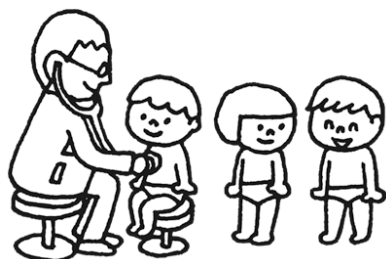

## 23 給食について

☆Instagramに普段の給食や食事の様子を掲載しています。  
是非フォロー&いいね お願いいたします



心と身体は食べたもので作られます。1食ごとの食事内容を大切にしましょう

### ★安心、安全でおいしい食事

- ・食材の選定・・・国産食材を中心に、安全な食材を使用しています。
- ・手作りメインの給食・・・手作りを基本にしつつ、バランスを考えたオリジナル献立を作成しております。
- ・食品衛生・・・「大量調理施設衛生管理マニュアル」に沿った給食作りをし、衛生面も計画を立て安心・安全な給食の提供に十分留意しています。

### ★栄養バランスのよい食事

オーソモレキュラー栄養医学に基づいた子どもの成長に必要な栄養素を十分摂取できる献立内容

- ・「主食、主菜、副菜」の組み合わせで栄養バランスを考え、素材の味を大切にしています。
- ・献立の工夫で給食の時間が楽しみになるようにしています。
- ・食文化を大切にし、行事食も取り入れています。
- ・園児のリクエストや好みを取り入れ、苦手な食材も食べられるよう調和をとり献立を立てています。

### ★食事摂取基準（栄養量）

- ・3歳未満児 1日に必要な栄養量の50%を給食に出します《昼食+おやつ2回午前・午後》
- ・3歳以上児 1日に必要な栄養量の45%を給食に出します《昼食+おやつ1回午後》

保育園では1日の栄養量のうち下記のように提供しています（2022年度参考）

	エネルギー	蛋白質	脂質	カルシウム	鉄	ビタミンA	ビタミンB1	ビタミンB2	ビタミンC	食塩相当量
3歳未満児	500 Kcal	19g 前後	14g 前後	240 mg	2.4 mg	200 μg	0.25 mg	0.3 mg	18 mg	1.3 g 未満
3歳以上児	585 kcal	20g 前後	16g 前後	260 mg	2.5 mg	250 μg	0.35 mg	0.4 mg	20 mg	1.6 g 未満

### ★食育を大切にしています

#### ◎5つの力を身につける

- ①料理をする力
- ②食べ物を選ぶ力
- ③食べ物の命を感じる力
- ④食べ物の味がわかる力
- ⑤元気な体をつくる力

#### ◎食育の実践

- ・クッキー作り
- ・ケーキのデコレーション
- ・盛り付け、配膳の実施
- ・野菜の栽培、収穫、給食で食べる

### ★アレルギー食について

- ・家庭においてアレルギー食を実施していて、医師の指示書のあるお子さんが対象です。
- ・家庭と連絡をとりながら除去食及び代替食をしています。
- ・誤食のないよう職員間相互で再々確認を徹底しています。
- ・献立変更の場合はその都度対応します。

★離乳食について

- ・離乳食の目的は次の2点です
  - ① 「モグモグ」「ごっくん」がきちんとできること
  - ②自分で取り込みができること
- ・「授乳・離乳の支援ガイド」に基づいて4段階に分けて進めていきます。
- ・離乳食の開始は生後6カ月前後、完了は生後18か月くらいになります。
- ・個人差がありますのであわせて、ゆっくりとお子さんの状況を見ながら進めます。

★給食提供方法とお願い（離乳食も含む）

【献立一覧】

献立名		対象月齢（目安）
離乳食	①	5～6カ月
	②	7～8カ月
	③	9～11カ月
	④	12カ月～18カ月
幼児食		1歳半～
アレルギー食		対象者

- ・毎月配布されている月間献立表をご確認ください。
- ・別途【食材一覧表】を必ずご確認ください。
- ・はじめて食べる食材がないよう、ご家庭で最低2回もしくは3回摂取し、食物アレルギーの心配がないことを確認してください。
- ・はじめての食材を朝食で食べてからの登園は食物アレルギー症状が出る可能性を考慮し、おやめください。
- ・離乳食提供に際して、入園前または離乳食開始前に必ず給食職員との面談を設けます。

★お弁当についてのお知らせとお願い

土曜日保育や遠足等もあり、お弁当をご用意いただく場合があります。  
ご用意頂くにあたっての注意事項とお願いをお知らせします。ご確認をお願いいたします。

①食中毒対策

【作る前】

手をきれいに洗いましょう。お弁当箱や調理器具、食材は良く洗い、乾燥させてから使用して下さい。

【作る時】

おかずは中心部までしっかり加熱をしましょう。卵料理は半熟ではなく完全に固まるまで加熱をし、火を通さずに食べられるハムやかまぼこ、チーズなども加熱するようにしましょう。

【詰める時】

- ・水分が多いと細菌が増えやすくなるため汁気は良く切りましょう。
- ・食品からの水漏れを防いだり、ほかの食品へ細菌が移るのを防ぐために仕切りや盛り付けカップを使用することが望ましいです。
- ・生野菜など火通さないものに関しては傷みやすい場合もあるのでご家庭での判断をお願いします。

- ・当日調理が望ましいですが作り置きのおかずを使用する場合は詰める前によく再加熱しましょう。
- ・ご飯やおかずは良く冷ましてから詰めて下さい。

## ②安全対策

- ・ミニトマトやぶどう、枝豆、キャンディチーズなど丸くつるつるした食品は窒息のリスクがあるため、4等分にする、調理して柔らかくするなどして丸のまま入れないようにお願いします。(詳しくは、小児科学会 HP をご覧ください。)
  - ・ゼリーなどの噛み切りにくいものは入れないようにしましょう。
  - ・ピックや爪楊枝など先が鋭利なものは使用しないで下さい。
  - ・スープやみそ汁等は、火傷等の原因にもなりうるため持参しないようにしましょう。
- ・カットフルーツは、傷みやすく、食中毒になる可能性があるため、ご遠慮ください。持参し、食べて症状がでても園では一切の責任を負いません。



(参考) 日本小児科学会

## ③持参方法

お弁当袋に食具とお弁当(暖かい時期は保冷剤)を、コップ袋にコップを入れてお持ち下さい。また、全てのものにわかりやすく記名をお願いいたします。

## ④離乳食の持参について

食中毒対策のため、離乳初期～後期はレトルトを未開封のまま持参をお願いします。完了期は、汁気の少ないものを入れていただければ、手作りでも構いません。

## ⑤午後のおやつについて

お弁当の日でも、基本的に、全園児市販のお菓子を提供いたします。おやつ持参の必要がある場合のみ、事前にアナウンスさせていただきます。

## ☞ご家庭へのお願い

### \*家庭での食事

- ・朝食は1日のスタートでありエネルギー源です。活動的に過ごすためにも毎朝摂取するようにしましょう。
- ・ご家庭の食事でも毎食のたんぱく質と野菜を意識して積極的に取り入れましょう。
- ・ひとり食べにならないように家族と一緒に食べるよう心がけましょう。

### \*子どものおやつ

- ・大人と違って子どものおやつは大切な意味合いがあります。
- ・成長過程の子どもは胃の大きさが小さく、1日の必要分が3食では摂りきれないので3時頃、補食として提供します。
- ・内容は栄養の補給をかねて「楽しみ」「おいしさ」のあるものにし、水やお茶など甘くない飲み物と一緒にあげましょう。量は食事の1/3～1/2位がよいです。スナック菓子等をおやつに食べる時は、一人分だけお皿に出してあげるようにしましょう。

\*お子さんの食事の内容・習慣等について、ご不安やお悩みがあれば栄養士による栄養相談も行っております。お気軽に調理室または担任にお声がけ下さい。



## 確認・同意書

社会福祉法人すくすくどろんこの会

しみず空と杜の保育園 様

- |    |                      |              |                          |
|----|----------------------|--------------|--------------------------|
| 1  | 運営主体について             | 確認しました。      | <input type="checkbox"/> |
| 2  | 保育理念・保育目標・保育方針について   | 確認しました。      | <input type="checkbox"/> |
| 3  | 利用施設について             | 確認しました。      | <input type="checkbox"/> |
| 4  | 施設の概要について            | 確認しました。      | <input type="checkbox"/> |
| 5  | 職員体制について             | 確認しました。      | <input type="checkbox"/> |
| 6  | 保育内容に関する相談・苦情の受付について | 確認しました。      | <input type="checkbox"/> |
| 7  | 開園日・休園日及び開園時間について    | 確認しました。      | <input type="checkbox"/> |
| 8  | 保育の利用について            | 確認しました。      | <input type="checkbox"/> |
| 9  | 送迎について               | 確認しました。      | <input type="checkbox"/> |
| 10 | 1日の保育の流れについて         | 確認しました。      | <input type="checkbox"/> |
| 11 | 年間の行事について            | 確認しました。      | <input type="checkbox"/> |
| 12 | 利用料金について             | 確認しました。      | <input type="checkbox"/> |
| 13 | お子様の写真販売について         | 確認しました。      | <input type="checkbox"/> |
|    |                      | 写真の撮影に同意します。 | <input type="checkbox"/> |
| 14 | 傷害保険及び賠償責任保険の加入について  | 確認しました。      | <input type="checkbox"/> |
| 15 | 虐待等の禁止について           | 確認しました。      | <input type="checkbox"/> |
| 16 | お子様の写真の掲載について        | 写真の掲載に同意します。 | <input type="checkbox"/> |
| 17 | お子様の情報を共有・提供について     | 確認しました。      | <input type="checkbox"/> |
|    |                      | 共有・提供に同意します。 | <input type="checkbox"/> |
| 18 | 緊急時（震災等）保育園対応について    | 確認しました。      | <input type="checkbox"/> |
| 19 | 慣らし保育について            | 確認しました。      | <input type="checkbox"/> |
| 20 | 持ち物について              | 確認しました。      | <input type="checkbox"/> |
| 21 | 提出書類について             | 確認しました。      | <input type="checkbox"/> |
| 22 | 保健衛生について             | 確認しました。      | <input type="checkbox"/> |
| 23 | 給食について               | 確認しました。      | <input type="checkbox"/> |
|    |                      | 給食の提供と給食費に   |                          |
|    |                      | 同意します。       | <input type="checkbox"/> |

令和 年 月 日

園児氏名 \_\_\_\_\_

保護者氏名 \_\_\_\_\_ (印)



# 食材一覧表

## 令和8年度 食材一覧表

炭水化物	①初期	②中期	③後期	④完了
米・米粉	○	○	○	○
片栗粉	○	○	○	○
ビーフン	×	×	○	○
はるさめ	×	×	○	○
ベーキングパウダー	×	×	×	○
コーンフレーク	×	×	×	○
肉類	①初期	②中期	③後期	④完了
鶏むね肉	○	○	○	○
鶏レバー	○	○	○	○
鶏もも肉	×	×	○	○
豚肉	×	×	○	○
豚レバー	×	×	○	○
牛肉	×	×	○	○
ハム・ベーコン	×	×	×	○
ウインナー	×	×	×	○
卵	①初期	②中期	③後期	④完了
卵	卵黄のみ 耳かき1杯	全卵小匙 1/2程度	○	○
乳製品	①初期	②中期	③後期	④完了
ヨーグルト	×	×	○加糖	○加糖
牛乳	×	○加熱	○加熱	○非加熱
チーズ	×	×	○	○
スキムミルク (脱脂粉乳)	×	×	○	○
バター	×	×	×	○
魚介類	①初期	②中期	③後期	④完了
かれい・たら・赤魚	○	○	○	○
しらす干し	○	○	○	○
鮭	×	○	○	○
さば	×	×	○	○
ツナ	×	×	○	○
かつお節	×	×	×	○
かまぼこ・ちくわ・なると	×	×	×	○

大豆製品	①初期	②中期	③後期	④完了
とうふ(木綿・絹)	○	○	○	○
高野豆腐	×	×	○	○
豆乳	×	×	○	○
大豆	×	×	○	○
きな粉	×	×	○	○
納豆(ひきわり)	×	×	○	○
おから	×	×	×	○
小豆(あんこ含む)	×	×	×	○
生揚げ・油揚げ	×	×	×	○
がんもどき・焼き豆腐	×	×	×	○
調味料	①初期	②中期	③後期	④完了
だし汁(野菜・昆布)	○	○	○	○
だし汁(かつお・鶏)	×	○	○	○
塩	×	○	○	○
砂糖・三温糖	×	○	○	○
しょうゆ	×	○	○	○
みそ	×	○	○	○
油(サラダ油・ごま油)	×	×	○	○
ケチャップ	×	×	○	○
マヨネーズ	×	×	○	○
ソース(中濃・ウスター)	×	×	○	○
鶏がらだし	×	×	○	○
本みりん	×	×	○	○
料理酒	×	×	○	○
酢	×	×	×	○
海藻類	①初期	②中期	③後期	④完了
わかめ・ひじき・寒天	×	×	○	○
焼きのり・青のり	×	×	○	○
その他	①初期	②中期	③後期	④完了
ごま	×	×	×	○
ジャム(いちじく・アボカド等)	×	×	×	○

野菜類	①初期	②中期	③後期	④完了
ほうれん草・小松菜・青梗菜	○	○	○	○
キャベツ	○	○	○	○
白菜	○	○	○	○
たまねぎ	○	○	○	○
ブロッコリー・カリフラワー	○	○	○	○
大根	○	○	○	○
にんじん	○	○	○	○
じゃがいも	○	○	○	○
さつまいも	○	○	○	○
かぼちゃ	○	○	○	○
きゅうり	○	○	○	○
トマト	○	○	○	○
なす	○	○	○	○
ピーマン・パプリカ	×	×	○	○
にら	×	×	○	○
ねぎ	×	×	○	○
もやし	×	×	○	○
きのこ類	×	×	○	○
さといも	×	×	○	○
にんにく・しょうが	×	×	○	○
だしのこ	×	×	×	○
ごぼう	×	×	×	○
とうもろこし・クリームコーン缶	×	×	×	○
切干大根	×	×	×	○
季節の野菜(使用時期の目安)	①初期	②中期	③後期	④完了
おくら(7~9月)	×	×	○	○
とうがん(8~9月)	×	×	○	○
かぶ(12~2月)	×	×	○	○

果物	①初期	②中期	③後期	④完了
オレンジ(通年)	○	○	○	○
バナナ(通年)	○	○	○	○
りんご(通年)	○加熱	○加熱	○加熱	○加熱
メロン(6~7月)	○	○	○	○
ずいか(7~8月)	○	○	○	○
梨(8~9月)	○加熱	○加熱	○加熱	○加熱
みかん(12~1月)	○	○	○	○
いちご(12~5月)	○	○	○	○
干しぶどう	×	×	○	○
みかん缶詰	×	×	○	○
もも缶詰	×	×	○	○
パイナップル缶詰	×	×	○	○
レモン(果汁)	×	×	×	○
お菓子	①初期	②中期	③後期	④完了
卵ボーロ	×	×	○	○
ハイハイ	×	×	○	○
幼児食から追加される主な食材	①初期	②中期	③後期	④完了
<ul style="list-style-type: none"> <li>小麦粉製品(麺、パン含む)</li> <li>ホットケーキミックス</li> <li>ルウ、カレー粉</li> <li>オイスターソース</li> <li>ゼラチン</li> <li>フルーチェ</li> <li>さやえんどう</li> <li>菓子類(ゼリー、プリン、クッキー、アイスクリーム等)</li> <li>しゅうまい、春巻き、エビフライなどの加工食品</li> </ul>	<ul style="list-style-type: none"> <li>えび類</li> <li>生クリーム</li> <li>純ココア</li> <li>黒蜜、黒砂糖</li> <li>パセリ粉</li> </ul>			

園で使用する食材を記載しています。必ず毎月の献立表にてご確認ください。

目安の月齢になると給食で提供します。園ではじめて食べる食材がないよう、ご家庭で最低2回もしくは3回摂取し、食物アレルギーの心配がないことをご確認ください。

同じ欄にある食材は、いずれかひとつ以上食べてきてください。

## 保育行事年間予定

月 日	内 容	保護者の参加
4月8日	入園・進級の集い	
4月23日 ～ 30日	給食懇談会（11時00分～） 4月23日：らいおん組 4月24日：ぱんだ組 4月30日：きりん組	参加
4月28日	園外保育	
5月1日	こいのぼり集会	
5月15日 ～ 20日	給食懇談会（11時00分～） 5月15日：こぐま組 5月19日：うさぎ組 5月20日：ひよこ組	参加
6月12日	運動会予行	
6月20日	運動会 ※雨天時順延(6月27日)	参加
6月29日	プール開き	
7月1日 ～ 8月5日	個人面談 7月1日～7月7日：らいおん組 7月8日～7月14日：ぱんだ組 7月15日～7月22日：きりん組 7月23日～7月29日：こぐま組 7月30日～8月3日：うさぎ組 8月4日～8月5日：ひよこ組	参加
7月7日	七夕集会	
8月21日	夏祭り	
8月31日	プール終い	
9月18日	引き渡し訓練	
10月21日 ～ 23日	Soramori Day 10月21日：ひよこ・きりん組 10月22日：うさぎ・ぱんだ組 10月23日：こぐま・らいおん組	自由参加
10月下旬	らいおん組 個人面談(就学相談) 26日～30日	参加 (らいおん組保護者)
11月2日	らいおん組 社会科見学	
11月上旬	交通安全教室	
12月12日	発表会	参加
12月中旬	らいおん組 小学校交流会	
12月25日	クリスマス会	
1月8日	正月遊び	

1月 ～ 2月	個人面談 1月12日～1月18日：ぱんだ組 1月19日～1月25日：きりん組 1月26日～2月1日：こぐま組 2月2日～2月4日：うさぎ組 2月5日～2月8日：ひよこ組	
2月3日	節分集会	
2月下旬	らいおん組 お別れ遠足	
3月3日	ひなまつり集会	
3月19日	卒園式	参加(らいおん組保護者)
3月24日	お別れ会	
毎月	誕生会 避難訓練	

※年末年始休園 12月29日～1月3日

※4月の園外保育は、保育園周辺の場所で行う予定です。

※年間行事予定は、予定につき変更や中止となる場合がございますのでご了承ください。

★年間行事予定は、毎年お渡しいたします。

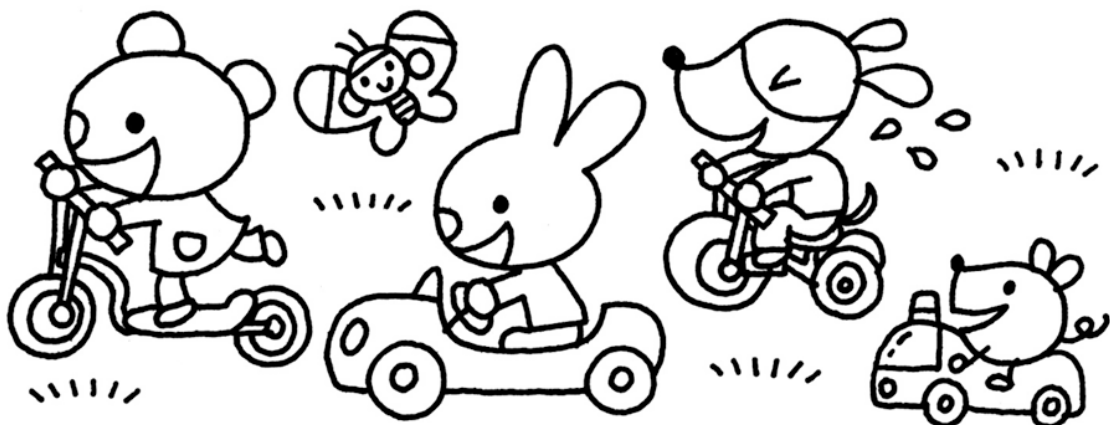

## 実費費用一覧表

### 1. 保育用品

項目	金額	0歳児	1歳児	2歳児	3歳児	4歳児	5歳児	備考
カラー帽子	1,100円							色指定あり
連絡ノート	220円				/	/	/	
出席ノート	430円	/	/	/				
出席ノートシール	310円	/	/	/				
おたよりケース	320円							
お誕生カード(全園児)	330円							
おもいでバインダー	600円							買替可能
のり	260円	/	/					○
のり補充	100円	/	/					
クレヨン(3~5歳児)	600円	/	/	/				○
クレヨン(2歳児)	620円	/	/		/	/	/	○
クレヨン単色	50円	/	/					1本から可能
マーカー(5歳児)	630円	/	/	/	/	/		
マーカー単色	90円	/	/	/	/	/		1本から可能
お道具箱	800円	/	/					
お絵描き帳(3~5歳児)	400円	/	/	/				○
お絵描き帳(2歳児)	290円	/	/		/	/	/	
はさみ(キャップ付)	480円	/	/					
粘土(2歳児)	370円	/	/	/	/	/	/	○ 毎年交換
粘土(3~5歳児)	380円	/	/	/				○ 毎年交換
粘土板	460円	/	/					○
粘土ケース	350円	/	/					○
粘土ベラ	210円	/	/	/				
ワーク(4・5歳児)	460円	/	/	/	/			
なわとび	500円	/	/	/	/			色指定あり
鍵盤ハーモニカ(4・5歳児)	6,050円	/	/	/	/			
卓奏用唄口	495円	/	/	/	/			買替可能
立奏用唄口	330円	/	/	/	/			買替可能
スモック	8,400円	/	/	/				
半ズボン(ネイビー)	2,200円	/	/	/				
長ズボン(ネイビー)	4,150円	/	/	/				
半袖体操服	2,850円	/	/	/				
長袖体操服	3,700円	/	/	/				
長袖ジャージ	4,500円	/	/	/				

・備考欄に○印のある物は、園指定の物でなくても構いません。

※保育用品は、物価高騰により価格が変動することがございます。予めご了承下さい。

## 2. 活動費

項目	金額	0歳児	1歳児	2歳児	3歳児	4歳児	5歳児	備考
行事活動費	上期 1,000円							年2回
	下期 1,000円							
卒業対策費	月額 1,500円							毎月

※卒業対策費は、卒園アルバムの値段により価格が変動する場合がございます。  
予めご了承下さい。

